

**明愛莊月明中學**  
**二零二三至二零二四年度 家長通告第三十九號**

**【下學年須知】**

敬啟者：

**1. 成績表之派發**

二零二三至二零二四年度學生成績表已於今天七月十五日派發，敬請貴家長察閱。

**2. 暑期作業**

為協助學生善用暑假，現已安排暑假作業(通告四十號)，請督促貴子弟善用假期，完成作業，並於開學時九月二日(星期一)交回班主任。

**3. 善用時間**

3.1 暑期將至，家長在為子女考慮各種暑期活動時，必須小心謹慎，注意子女的安全。

3.2 新高中同學將要應付香港中學文憑試課程，同學應善用假期為自己打好基礎，並完成暑期作業。

**4. 2024-2025 年度開學禮**

4.1 二零二四至二零二五年度之開學禮，定於九月二日(星期一)舉行，各級同學須於當日上午八時十五分或以前，穿著整齊校服回校參加典禮。

4.2 屆時請帶備：紙、筆、文具及書包，以記錄上課時間表及盛載首日派發物品。

4.3 中四級同學於開課日帶備學生近照半打(38x50mm)，學生照相時須穿整齊校服，要清楚看見校徽；髮飾要符合校方要求，可參閱附件(學生髮飾及校服準則指引)。

4.4 倘遇天氣惡劣(例如：颱風、暴雨)或其他原因，教育局在電台、電視台公佈所有學校停課時，開學禮的回校日期將改為復課後的第一天。

**5. 訂購課本及校服**

**5.1 訂購課本**

5.1.1 隨函附上新學年度書單價目表，請貴家長按貴子弟之班級到書局購買課本。

5.1.2 為方便初中家長替其子女購買新學年課本，學校特別安排精工印書局作統一訂書服務，所有級別學生須於七月十九日(星期五)下午四時或以前將訂購書籍表格連同入數紀錄放進校門的書籍訂購收集箱，家長亦可於網上訂購書本。詳情可參閱精工印書局提供的訂書表格。

5.1.3 取書日期：八月二十二日(星期四)，中午十二時三十分至下午四時。(註1)

**5.2 訂製校服**

5.2.1 校服方面，貴家長可到維多利校服公司或自行購買訂造，式樣必須符合學校要求。(夏季校服規例可參考附件「學生髮飾及校服準則指引」)。

5.2.2 取校服日期：八月二十二日(星期四)，中午十二時三十分至下午四時三十分。(註1)

(註1：如天文台於當日掛起「紅色暴雨/黑色暴雨警告」或「八號風球」，是日取書及售

(註1：如天文台於當日掛起「紅色暴雨/黑色暴雨警告」或「八號風球」，是日取書及售校服將自動取消，並順延至八月二十三日(星期五)依時進行。領取校服日期則另作安排，敬請留意。)

## 6. 減輕書包重量指引

中學為學生成長的重要階段，為免影響同學的骨骼成長，故書包形式應以背囊式為宜。

## 7. 來年度編班名單

編班名單可於八月二十二日(星期四)開始於辦公時間內到校務處查詢。

## 8. 家長教師會

本校設「家長教師會」，所有學生家長為必然會員，來年度會費為港幣五十元正，並會於開學時與簿費一併收取。

## 9. 上課時間安排

本校採用五天星期制，一般全年上課時間均由8:15a.m.至3:50p.m.，學生須於8:12a.m.在預備鐘起之前到校；午膳時間由1:00p.m.至2:00p.m.。

## 10. 中一級至中五級學生留校午膳

為加強學生對學校之歸屬感，培育學生之合群、友愛、公德、守紀律及服務的精神，並且避免學生於午膳時間在校外流連。本校規定所有中一級至中五級學生由九月三日(星期二)開始留校午膳。就衛生問題，學校不建議學生早上購買食品留待午膳進食。學生可以：

10.1 訂購經由投票選出之供應商飯盒；

10.2 自行攜帶午飯，並用保溫飯盒盛載；

10.3 由家長親自送食物給貴子弟（請家長於中午12:50p.m.前將飯盒送到校務處）。

10.4 申請近區（華富邨）回家午膳。於開學日填寫表格申請，並須獲校方批准。

10.5 中一級至中五級同學用膳時間，本校將安排老師於課室與同學一起午膳，以增加師生溝通機會。此外午膳之後，學校亦安排活動供同學參與，活動安排如下：

時間	活動	地點
13:20p.m.-13:50p.m.	a. 自由閱讀	圖書館
	b. 球類活動	地下操場
	c. 開心 . Lunch (星期二至五)	禮堂

## 11. 訂購午膳飯盒

為配合上述措施，經由本校師生及家長代表投票選出「泛亞飲食有限公司 - 活力午餐」在新學年為本校供應午膳，費用為每餐港幣 \$31。為方便安排九月份之午膳，除中六級以外，全校同學須於開學後首三天（3/9/2024 至 5/9/2024）留校午膳。

此致  
貴家長

校長

彭耀鈞



謹啟

明愛莊月明中學

二零二四至二零二五年度學生髮飾及校服準則指引

1. 髮飾：

- (i). 男生不得染髮或修剪標奇立異髮型，以維持社會普遍認同的純樸形象。髮鬢須修剪整齊及不能過耳，另髮腳須修剪整齊至衣領之上，額前頭髮不准過眼眉。頭髮必須修剪整齊及梳理整齊。
- (ii). 女生不得染髮或修剪標奇立異髮型，以維持社會普遍認同的純樸形象。頭髮須修剪整齊，若長髮過肩者，可用黑色、深藍色或深啡色橡筋圈緊束起來。額前頭髮過眼眉，須用黑色幼身髮夾把頭髮夾好。頭髮必須梳理整齊。

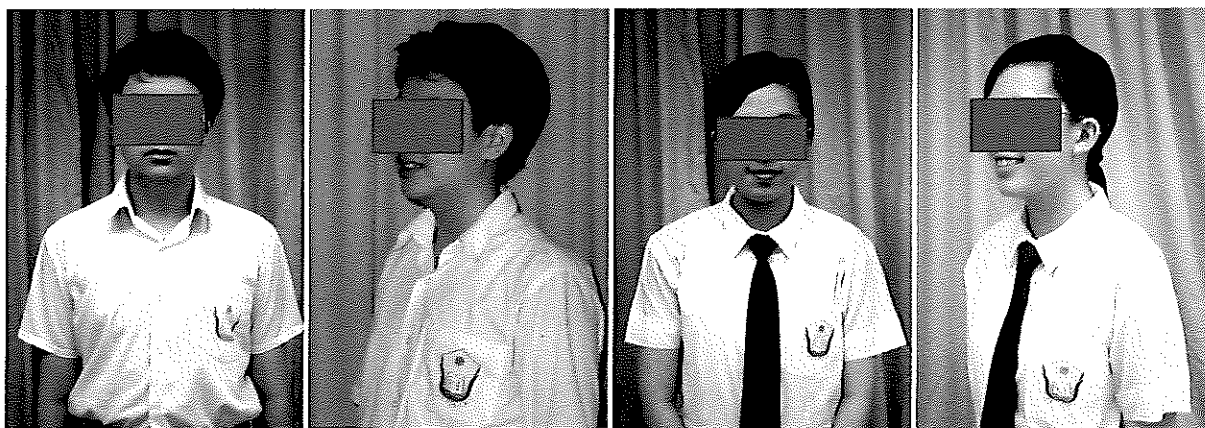

男生髮飾

女生髮飾

2. 校服：

(a). 夏季校服式樣：

- (i). 男生：白色短袖恤衫連校徽、純白色內衣、深藍色直管西褲，褲腳闊度及長度要適中，配一寸闊黑色皮帶。黑色學生皮鞋及光身白襪，襪腳長約5英吋。
- (ii). 女生：白色齊膝校服裙連校徽、校呔、純白色背心內衣連身底裙。黑色學生皮鞋及光身白襪，襪腳長度約5-8英吋。

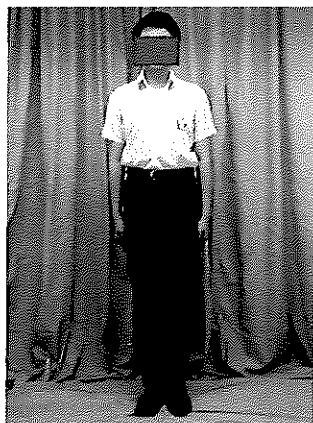

男生夏季校服式樣



女生夏季校服式樣

(b). 冬季校服式樣：

(i). 男生：白色長袖恤衫連校徽、純白色內衣；深藍色直管西褲，褲腳闊度及長度要適中，配一寸闊黑色皮帶；男生需要結學校領帶，穿黑色學生皮鞋及光身白襪，襪腳長約5英吋。

(ii). 女生：白色長袖恤衫連校徽，純白色背心內衣，深藍色齊膝校服裙連鐵校徽。女生需要結學校領帶，穿黑色學生皮鞋及光身白襪，襪腳長度約5-8英吋。



男生冬季校服式樣



女生冬季校服式樣

(c). 深藍色毛衣、黑色外套、純深藍色或純黑色頸巾式樣：

學生需穿着由校方指定深藍色的羊毛冷衫(邊旁有粉藍色條子)、深藍淨色羊毛冷衫(需配鐵校徽)、黑色外套或深藍色的頸巾，以作為禦寒保暖。

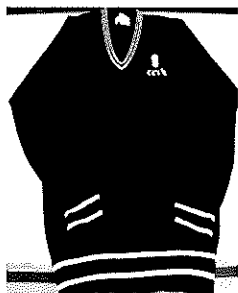

冬季毛衣校服式樣

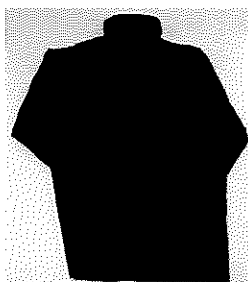

冬季外套校服式樣

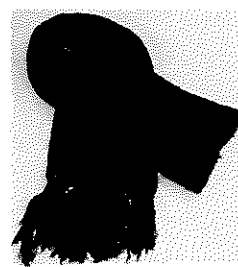

冬季頸巾

\*\* 學生可向校服供應商維多利校服公司訂製校服，學生亦可自行購買。

(d). 黑色學生皮鞋：選購簡單大方款式的黑色學生皮鞋，圓頭可縛黑色鞋帶或不用縛帶、鞋底不能褪色及厚度不能超過一寸。可參照下列學生鞋式樣。

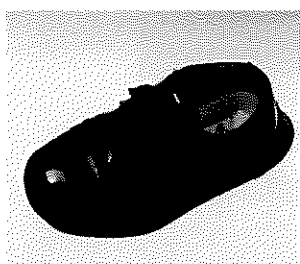

男學生及女學生鞋式樣

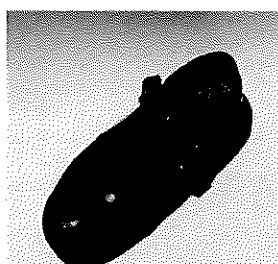

女學生鞋式樣

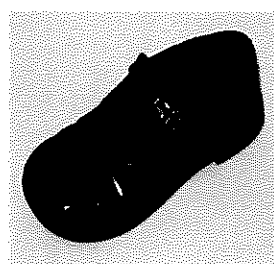

(e). 運動服：

四社針織短袖運動 T-恤連印花及運動短褲(夏季)、長運動褲(冬季)，白色運動鞋。

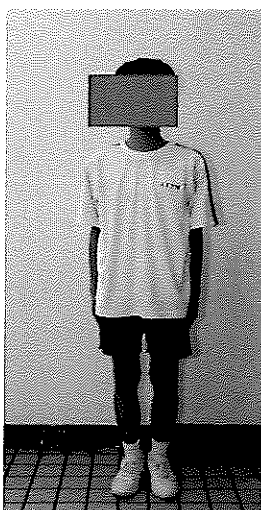

夏季運動服式樣



冬季校服式樣



白色運動鞋式樣

(f). 手提電話

- (i). 每天放學前，學生嚴禁在校園內使用手提電話或各種通訊器材，以免影響上課。
- (ii). 學生如要攜帶手提電話回校，可向班主任申請，並遵守使用規則。

(g). 飾物

- (i). 學生不得戴上任何飾物，須保持樸素踏實、斯文大方的外觀。
- (ii). 學生嚴禁配戴有顏色的隱形眼鏡，以免影響視力。
- (iii). 學生應選購外觀斯文大方的學生眼鏡，切勿配戴款式浮誇或色調誇張（例如：白色）的框架回校。

(h). 書包

建議學生選用有護脊功能的背囊書包，保持脊骨健康。學生也應每天執拾書包，避免書包過重。

(i). 進出學校

- (i). 學生必須髮式達標及穿着整齊校服。
- (ii). 學生必須使用智能學生證出入校園，以供電腦登記。

